RİK DENİZLER ASLANI

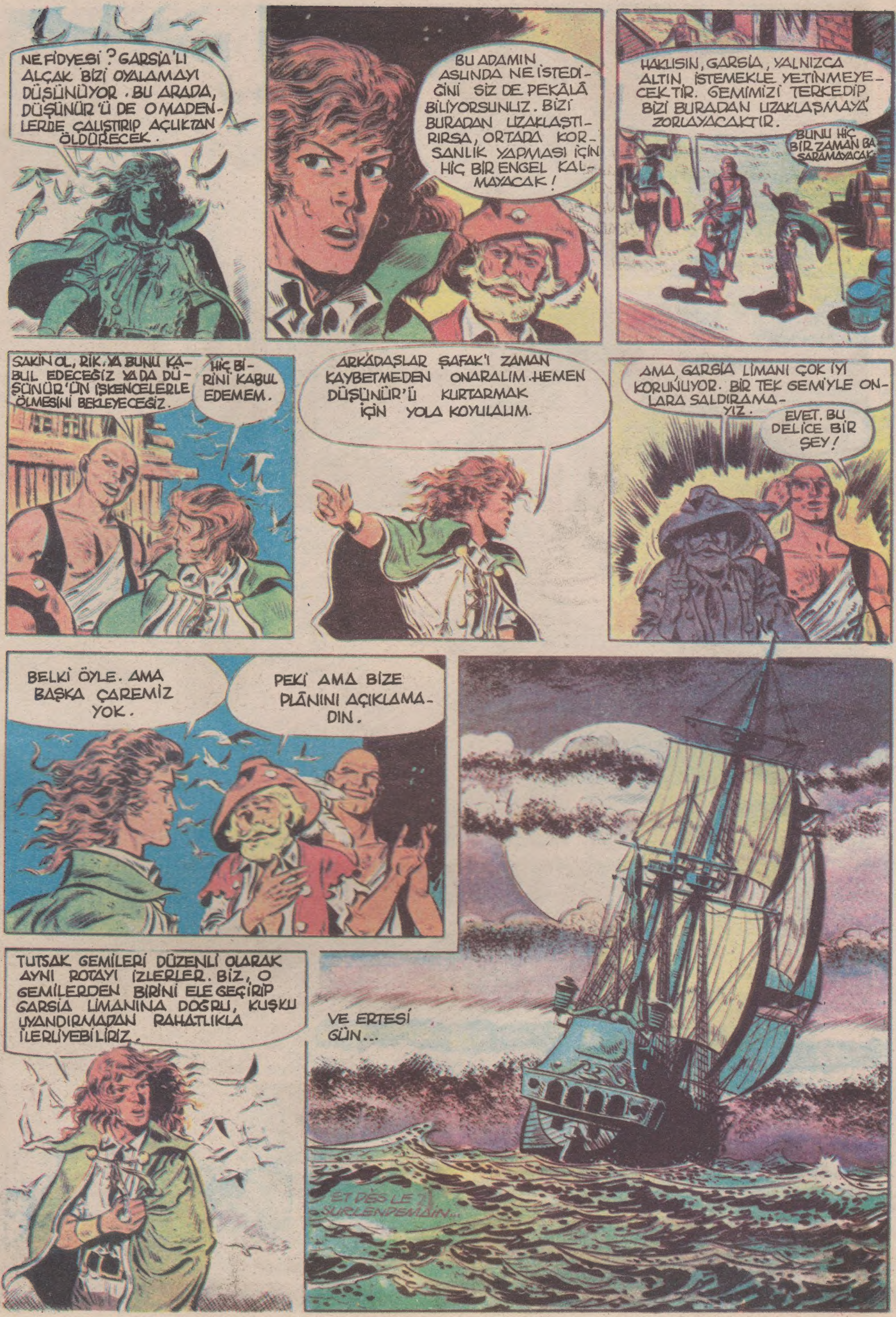

NE FİDYESİ? GARSİA'LI ALÇAK BİZİ OYALAMAYI DÜŞÜNÜYOR. BU ARADA, DÜŞÜNÜR'Ü DE O MADENLERDE ÇALIŞTIRIP AÇLIKTAN ÖLDÜRECEK.
BU ADAMIN ASLINDA NE İSTEDİĞİNİ SİZ DE PEKÂLÂ BİLİYORSUNUZ. BİZİ BURADAN UZAKLAŞTIRIRSA, ORTADA KORSANLIK YAPMASI İÇİN HİÇ BİR ENGEL KALMAYACAK!
HAKLISIN, GARSİA, YALNIZCA ALTIN İSTEMEKLE YETİNMEYECEKTİR. GEMİMİZİ TERKEDİP BİZİ BURADAN UZAKLAŞMAYA ZORLAYACAKTIR.
BUNU HİÇ BİR ZAMAN BAŞARAMAYACAK.
SAKİN OL, RİK. YA BUNU KABUL EDECEĞİZ YA DA DÜŞÜNÜR'ÜN İŞKENCELERLE ÖLMESİNİ BEKLEYECEĞİZ.
HİÇ BİRİNİ KABUL EDEMEM.
ARKADAŞLAR ŞAFAK'I ZAMAN KAYBETMEDEN ONARALIM. HEMEN DÜŞÜNÜR'Ü KURTARMAK İÇİN YOLA KOYULALIM.
AMA GARSİA LİMANI ÇOK İYİ KORUNUYOR. BİR TEK GEMİYLE ONLARA SALDIRAMAYIZ.
EVET. BU DELİCE BİR ŞEY!
BELKİ ÖYLE. AMA BAŞKA ÇAREMİZ YOK.
PEKİ AMA BİZE PLÂNINI AÇIKLAMADIN.
TUTSAK GEMİLERİ DÜZENLİ OLARAK AYNI ROTAYI İZLERLER. BİZ, O GEMİLERDEN BİRİNİ ELE GEÇİRİP GARSİA LİMANINA DOĞRU, KUŞKU UYANDIRMADAN RAHATLIKLA İLERLİYEBİLİRİZ.
VE ERTESİ GÜN...

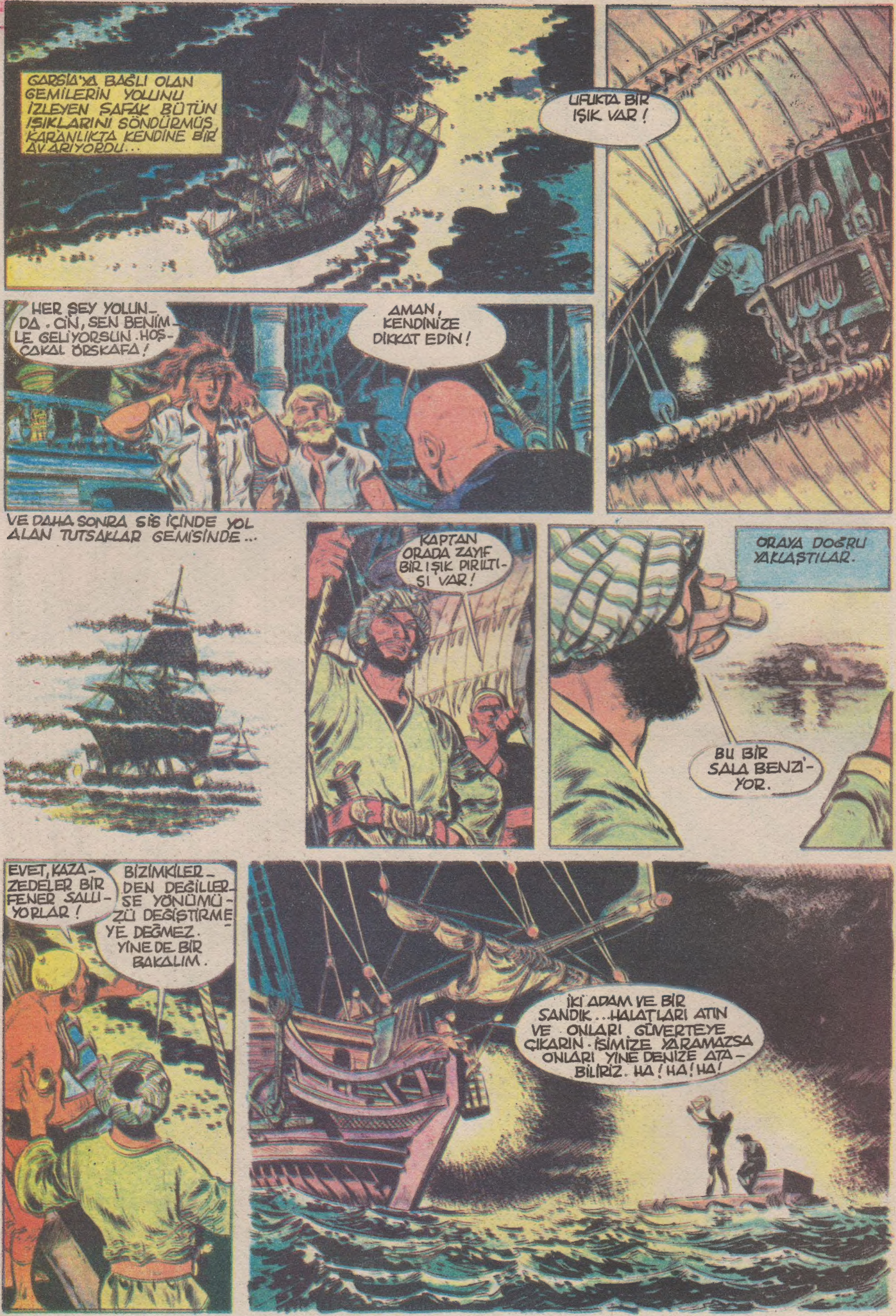
GARSİA'YA BAĞLI OLAN GEMİLERİN YOLUNU İZLEYEN ŞAFAK BÜTÜN IŞIKLARINI SÖNDÜRMÜŞ KARANLIKTA KENDİNE BİR AY ARIYORDU...
UFUKTA BİR IŞIK VAR!
HER ŞEY YOLUNDA. CİN, SEN BENİMLE GELİYORSUN. HOŞÇAKAL ÖRSKAFA!
AMAN, KENDİNİZE DİKKAT EDİN!
VE DAHA SONRA SİS İÇİNDE YOL ALAN TUTSAKLAR GEMİSİNDE...
KAPTAN ORADA ZAYIF BİR IŞIK PIRILTISI VAR!
ORAYA DOĞRU YAKLAŞTILAR.
BU BİR SALA BENZİYOR.
EVET, KAZAZEDELER BİR FENER SALLIYORLAR!
BİZİMKİLERDEN DEĞİLLERSE YÖNÜMÜZÜ DEĞİŞTİRMEYE DEĞMEZ. YİNE DE BİR BAKALIM.
İKİ ADAM VE BİR SANDIK... HALATLARI ATIN VE ONLARI GÜVERTEYE ÇIKARIN. İŞİMİZE YARAMAZSA ONLARI YİNE DENİZE ATABİLİRİZ. HA! HA! HA!

KİMSİNİZ ?
BİZ FRANSIZ GEMİCİLERİZ. GEMİMİZ BATTI VE...
BİZİM, BOŞ YERE ADAM BESLEYECEK YERİMİZ YOK AMA KÖLELER VE ESİRLERE HER ZAMAN İÇİN GEREK VARDIR. HA! HA! HA!
YA BİZİM KASA NE OLACAK?
HA, EVET KASA... ONU KÖPRÜYE TAŞIYIN.
İÇİNDE NE OLDUĞUNU BİLİYOR MUSUNUZ?
HAYIR. KAPTAN KÖŞKÜNDE BULDUK ONU. KİLİDİNİ AÇMAYI BAŞARAMADIK.
HII ÇOK İLGİNÇ... BU İKİSİNDEN SONRA KURTULURUM.
BU KASAYI ZORLAYIN.
TAMAM KAPTAN!
HA! HA! ONU KENDİ ELLERİMLE AÇACAĞIM!

RİK DENİZLER ASLANI

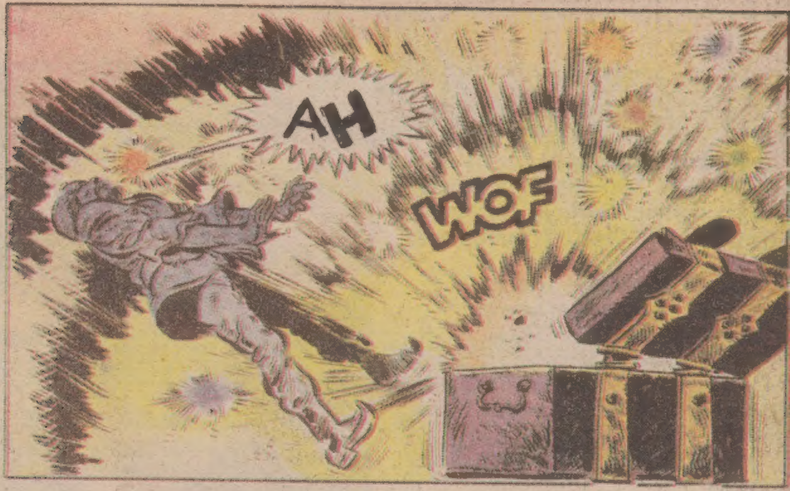

SİZE GÖSTERİRİM BEN!
AYNI ANDA, ŞAFAK, SİSLİ GECENİN İÇİNDEN BİR HAYALET GİBİ SESSİZCE SÜZÜLDÜ.
BİR TUZAK! SİLÂHLARA DAVRANIN!
GEMİYE SALDIRIN ÇOCUKLAR!
ÖRSKAFA'NIN ÖNDERLİĞİNDE SALDIRI BAŞLADI...
BU SIRADA RİK VE CİN ONLARI İZLEYENLERE KARŞI SAVAŞIYORDU...
KÖPRÜDEKİ ÇATIŞMA DEHŞET VERİCİYDİ...
EŞŞEKLER CENNETİNE YOLLAYACAĞIM SENİ!
ZİNCİRE VURULMUŞ ESİRLERİN AĞIZLARINA MANTAR TIPALAR TIKANMIŞTI. BÖYLECE SAVAŞÇILARI ETKİLEYECEK KORKU ÇIĞLIKLARI BASTIRILIYORDU...

AAAAH
DİKKAT!
SAĞOL!

OF!
ÖNDERLERİ YENİLEN TAYFALARIN DA GÜCÜ TÜKENDİ, VE SONUNDA KAPTAN VE ADAMLARI ESİRLERİN YERİNE BAĞLANDILAR
YAŞASIN!
ARKADAŞLAR, ZİNCİRLERİNİZİ KIRDIK. BUNDAN BÖYLE SERBESTÇE BİZİM TAYFALARIN ARASINA KATILABİLİRSİNİZ...
E.E, NE DERSİN BU İŞE ÖRSKAFA?
İŞTE BAŞARILI BİR EYLEM RİK!
SİZİN SANDIĞINIZDAN DA BAŞARILI.. HA! HA!
GEMİ, ALTIN KÜLÇELERİ TAŞIYORMUŞ. GERÇEK BİR HAZİNE! BUNA, GARSİA ÇOK BOZULACAK.
ÇOK İYİ, PLANIMIZIN GERÇEKLEŞMESİNDE YARARI OLUR!
İLK AŞAMAYI ATLATTIK. AMA İKİNCİ AŞAMA DAHA ZORLU OLACAK. ÖRSKAFA, SEN ŞAFAK'IN YÖNETİMİNİ ÜSTLENECEKSİN, BEN DE BU GEMİNİNKİNİ ELE ALACAĞIM. VE BİR KAÇ SAAT DİNLENDİKTEN SONRA GARSİA LİMANINA DOĞRU YOLA ÇIKACAĞIZ...
İKİ GÜN SONRA
İŞTE NYETALAP MADEN YATAKLARI VE GARSİA LİMANI!..
DÜŞÜNÜR, BURALARDA BİR YERDE ACI ÇEKMEKTE ŞİMDİ. BELKİ DE BÜTÜN ACILARI SONA ERMİŞTİR. AMA EĞER HALA YAŞIYORSA, ONU KURTARMAK İÇİN HERŞEYİ GÖZE ALACAĞIMA AND İÇERİM!

GARSİA LİMANI

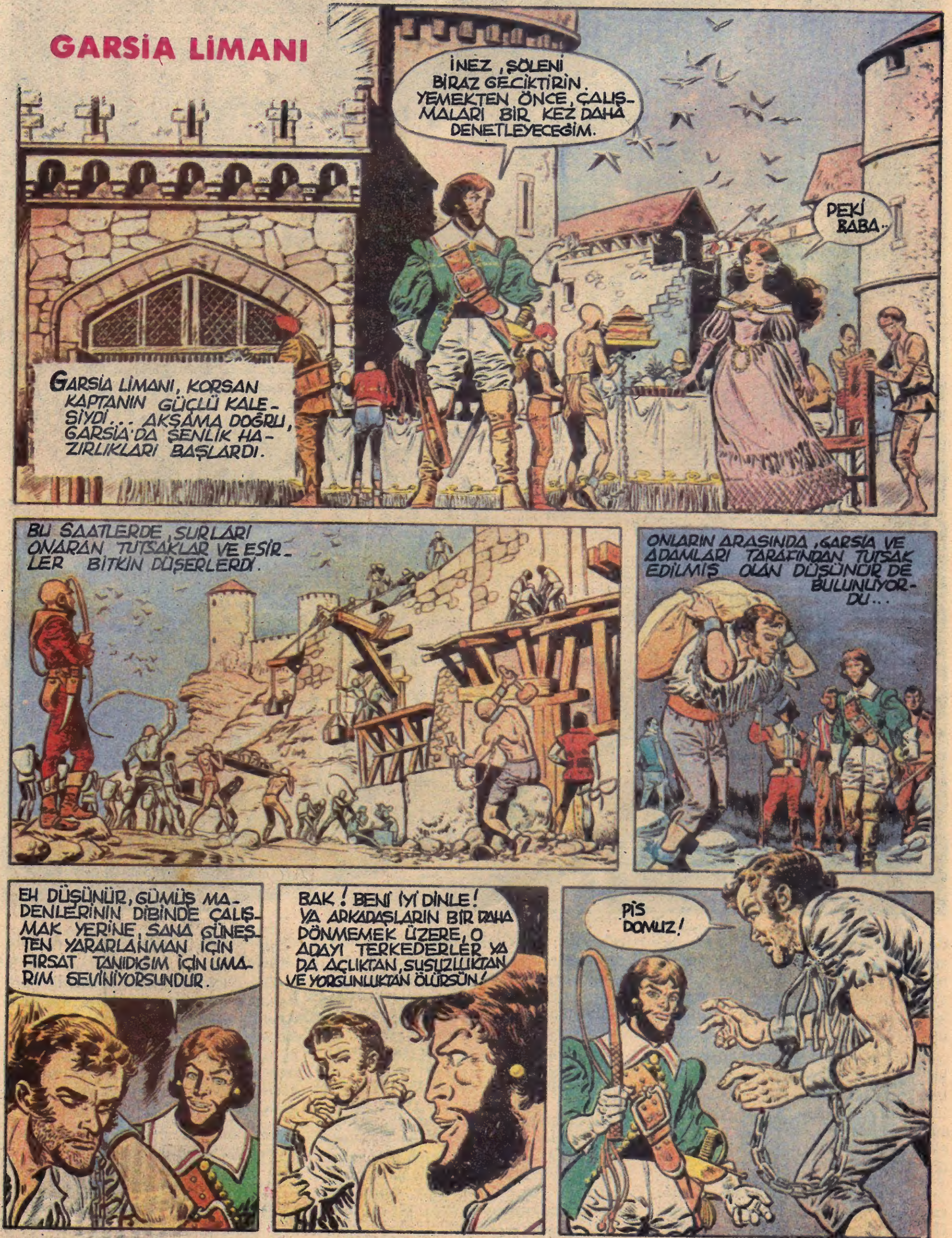

HA! HA! ON KIRBAÇ "PİS" İÇİN, ON DA "DOMUZ" İÇİN... VE YİRMİ KIRBAÇ DA "PİS DOMUZ" İÇİN!
KAPTAN!
BİZE BAĞLI OLAN GEMİLERDEN BİRİ LİMANA YANAŞTI. SARI BAYRAK ÇEKMİŞ.
HIM... DEMEK GEMİDE SALGIN VAR. İŞARET VER DE NASIL YARDIMCI OLABİLECEĞİMİZİ SOR.
KAPTAN İŞARET GELDİ. HASTALIĞA YAKALANMAMIŞ İKİ ADAMLARINI KARAYA YOLLAMAK İSTİYORLAR.
PEKİ.
GEMİDEN AYRILAN KÜÇÜK KAYIKTA...
HARİKA, CİN! ÖRSKAFA GEMİDE BENİM YERİMİ ALACAK, ŞAFAK İSE GEMİNİN ARKASINA GİZLENDİ.
RİK, PLÂNIN ÇOK SAÇMA. İÇİMDE SANKİ BİR DAHA ŞAFAĞI GÖREMEYECEKMİŞİZ GİBİ BİR HİS VAR.

KILIK DEĞİŞTİRMEKLE GARSİA'YI UZUN SÜRE KANDIRABİLECEĞİMİZE İNANIYOR MUSUN?
BANA GÜVENSEN DAHA İYİ EDERSİN! GARSİA BİZİ İYİ TANIMIYOR. ÜSTELİK, DÜŞÜNÜRÜ KURTARACAĞIMDAN HİÇ KUŞKUM YOK!
ROLÜNÜ İYİCE EZBERLEDİN Mİ?
ÜF! EN ZORU, ÖNÜNDE EĞİLMEM GEREKEN BU... BU...
BU GÜÇLÜ BAĞLAŞIĞIMIZ.
TANRI SİZİ KORUSUN KAPTAN GARSİA... HOŞGÖRÜNÜZE SIĞINARAK BİZE BİR İYİLİKTE BULUNMANIZI İSTEYECEĞİZ.
PEK BECEREMİYOR AMA YİNE DE SURATINA TÜKÜRMEKTEN İYİDİR.
İYİCE HASTALANAN KOMUTANIMIZ, SALGINA KARŞI GEREKLİ İLAÇ VERMENİZİ İSTİYOR. AYRICA ÖLEN TAYFALARIN YERİNE GEÇMEK ÜZERE ÇOK SAYIDA TUTSAK ALMAMIZI DİLİYOR.
SİZE VERDİĞİMİZ ZAHMETLERİN KARŞILIĞINI ÖDEMEYE DE HAZIRIZ.
İSTEKLERİNİZİ YERİNE GETİRECEĞİM. HEMEN İLAÇLARI HAZIRLAMALARINI SÖYLEYEYİM.
TANRIYA ŞÜKÜR, TANRI DUALARINIZI KABUL ETSİN EKSELANS!
BUYRUN TUTSAKLARI SİZ SEÇİN.
GÜÇLÜ VE SAĞLIKLI ADAMLAR ALMAK İSTEDİK...
BU OLABİLİR...
YA DA BU...
RİK ÇOK HIZLI GİDİYOR. UMARIM BİR AKSİLİK ÇIKMAZ!
BU DA OLABİLİR...
OH KURTULUYORUM...

ÖZÜR DİLERİM AMA ONU SİZE VEREMEM. SER-SERİYİ ÖZEL OLARAK CEZALANDIRDIM.
HIMM... ONDAN SÖZ EDİLDİĞİNİ DUYMUŞTUK. BAŞINI GETİRENE ALTIN VERİLECEKMİŞ.
SAHİ Mİ?
ELBETTE YA. KUMANDANIMIZ SİZE ONUN ÜCRETİNİ ÖDEYEBİLİR. İNANIN BANA, EĞER HASTALIKTAN KURTULSA BİLE İŞKENCELERE DAYANAMAYIP ÖLECEKTİR.
BEĞENDİM BUNU. TAMAM ANLAŞTIK. HAH, HA!
BABA ŞÖLEN...OH PARDON..
TAM ZAMANINDA GELDİN İNEZ... İKİ KONUĞUMUZ DAHA OLACAK... SİZİ TANIŞTIRAYIM...
KENDİNE DENİZLER ASLANI RİK DENEN ADAM.
KIPIRDAMA GARSİA YOKSA ÖLÜRSÜN
BEKLE RİK!
ONLARI ÖLDÜRMEYİN. CANLI OLARAK İSTİYORUM.

RİK! BENİ DÜŞ KIRIKLIĞINA UĞRATTIN. SENİ DAHA AKILLI SANIRDIM. BENİ KANDIRABİLECEĞİNİ Mİ SANDIN? HAH! HA! HA!
ÇABUK! İKİ SAVAŞ GEMİSİ YOLLAYIN VE TUTSAKLARIN GEMİSİNİ YOK EDİN!
KONUKLARIMI NASIL EĞLENDİRSEM DİYE DÜŞÜNÜYORDUM. SİZLERİ CEZALANDIRMA DÜŞÜNCESİ BANA HOŞ GELDİ.
ACIYIN! KAPTAN GARSİA BANA KIYMAYIN!
CİN!
HEM SARSAK HEM DE ALÇAKSIN SEN!
BEN YALNIZCA RİK'İN EMİRLERİNE UYUYORDUM. BANA CANIMI BAĞIŞLARSANIZ YAŞAM BOYU SİZE HİZMET EDERİM.
TAMAM... AMA ÖNCE SENİ SINAMAM GEREK. RİK İÇİN ÖLÜMLERDEN ÖLÜM BEĞEN BAKALIM.
HA.. HAYIR.. BUNU YAPAMAM... BEN..
BUL BAKALIM BİR CEZA, YOKSA ATEŞTE SENİ ÇIRA GİBİ YAKTIRIRIM.
BEN.. BEN...
NE O? YOKSA DÜŞ GÜCÜNÜ İŞLETEMİYOR MUSUN?
YOK... YOK.. TAMAM... SURLARIN TEPESİNDEN AŞAĞI ATARAK ÖLDÜRELİM, NE DERSİNİZ?
OH!
HA! HA! HA! SEVGİLİ KIZIMIN BİLE HOŞLANACAĞI BİR ÖNERİ BU. KABUL EDİLMİŞTİR.
OOH.. AFFET RİK... BEN...
BEN AFFETMİYORUM, ALÇAK!
ZAVALLI CİN! SENİ AFFEDİYORUM.
MERAK ETME... SENİN DE SIRAN GELECEK DÜŞÜNÜR! SANA GELİNCE CİN, YAŞAM BOYU VİCDAN AZABINDAN KIVRANIP DURACAKSIN.
BU ARADA, TUTSAKLAR GEMİSİNDE ÖRSKAFA, LİMANDAN ÇIKAN GEMİYİ GÖRDÜ...

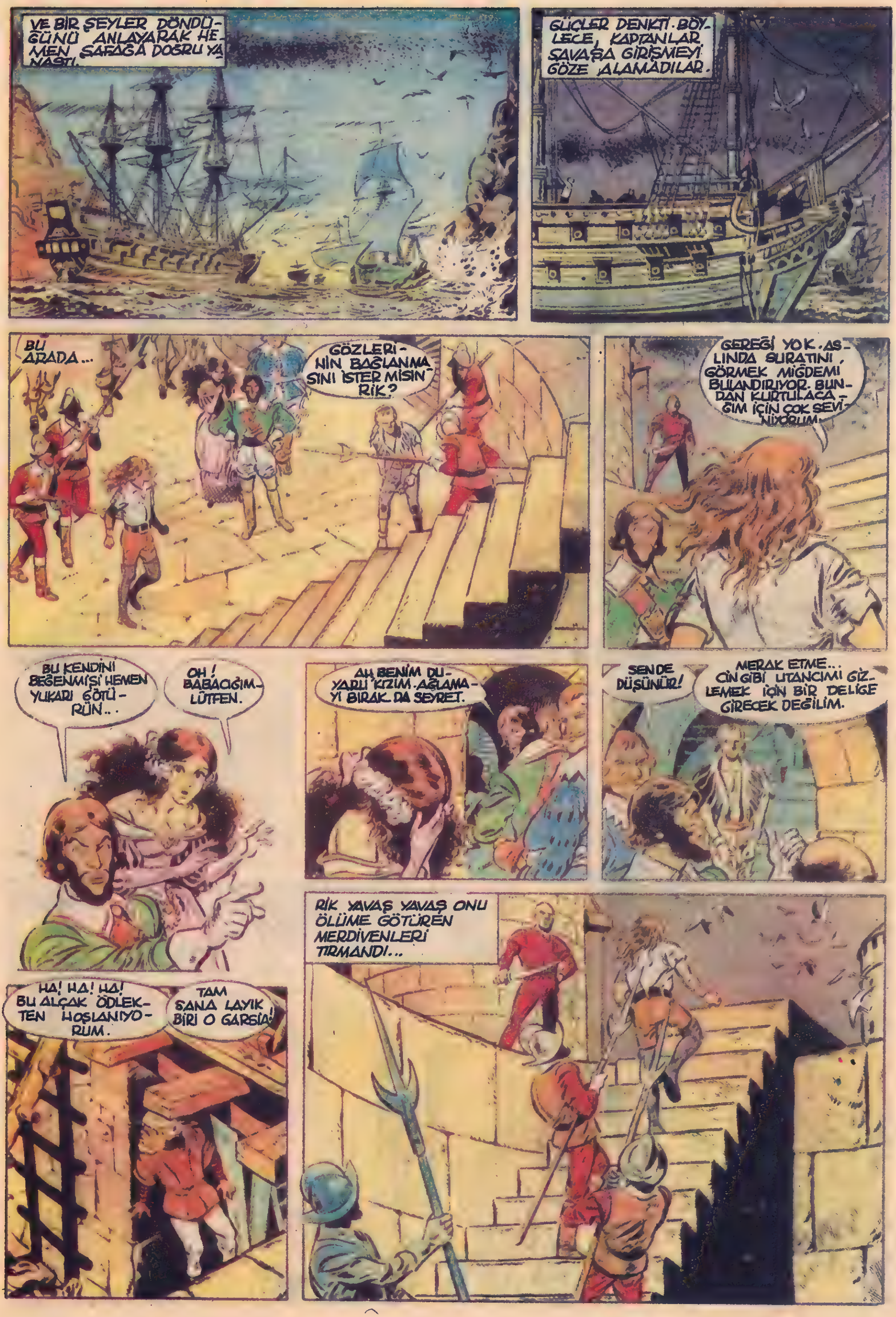
VE BİR ŞEYLER DÖNDÜĞÜNÜ ANLAYARAK HEMEN ŞAFAĞA DOĞRU YANAŞTI.
GÜÇLER DENKTİ. BÖYLECE, KAPTANLAR SAVAŞA GİRİŞMEYİ GÖZE ALAMADILAR.
BU ARADA...
GÖZLERİNİN BAĞLANMASINI İSTER MİSİN RİK?
GEREĞİ YOK. ASLINDA SURATINI GÖRMEK MİDEMİ BULANDIRIYOR. BUNDAN KURTULACAĞIM İÇİN ÇOK SEVİNİYORUM.
BU KENDİNİ BEĞENMİŞİ HEMEN YUKARI GÖTÜRÜN..
OH! BABACIĞIM. LÜTFEN.
AH BENİM DUYARLI KIZIM. AĞLAMAYI BIRAK DA SEYRET.
SEN DE DÜŞÜNÜR!
MERAK ETME... CİN GİBİ UTANCIMI GİZLEMEK İÇİN BİR DELİĞE GİRECEK DEĞİLİM.
HA! HA! HA! BU ALÇAK ÖDLEKTEN HOŞLANIYORUM.
TAM SANA LAYIK BİRİ O GARSİA!
RİK YAVAŞ YAVAŞ ONU ÖLÜME GÖTÜREN MERDİVENLERİ TIRMANDI...

HA!HA! HA! YUKARIDA HAVALAR NASIL RİK?..
HEY GARSİA! İKİ GEMİMİZ DE HIZLA LİMANA GELİYORLAR.
BIRAKIN!
NEEE??.. BUNU SONRA ÇÖZÜMLEYECEĞİZ. TOPARLA KENDİNİ RİK.
ZAMAN GELDİ...
METİN OLMALIYIM...
RİK!

OH! CİN...
YAKALAYIN ONLARI !.. ATEŞ !.. ATEŞ !..
PANG
PANG PANG
PANG
SAĞOL CİN... SENDEN KUŞKULANDIĞIM İÇİN ÖZÜR DİLERİM...
HEH ! HE ! OYUNCULUK YETENEĞİMİ GÖSTERDİM DEĞİL Mİ? BENDEN İYİ TİYATRO OYUNCUSU ÇIKAR DEĞİL Mİ?
AMA İZLEYİCİLERİ SELAMLAMAYA DAHA ZAMAN VAR. HENUZ OYUN BİTMEDİ.
PANG

KOVALAMACA
AKŞAM KARANLIĞINDA, İKİ KAÇAK, KAYADAN KAYAYA ATLAYARAK SURLARDAN UZAKLAŞMAYA ÇABALIYORLARDI.
TEK ŞANSI-MIZ ORMANA ULAŞ-MAK CIN. ORADAN BATI KIYISINA GEÇEBİLİRSEK ÖRSKAFA'NIN DEMİR ATTIĞI LİMANA VA-RIRIZ.
DOĞRU SÖYLERSİN OĞUL AMA, İSTEMEKLE BAŞARMAK ARA-SINDA BÜYÜK BİR FARK VARDIR.
GARSİA, SURLARIN TEPESİN-DEN HAYKIRI-YORDU...
YAKALAYIN ONLA-RI! KİM YAKALARSA ONA, 1000 KÜLÇE ALTIN VERECEĞİM.
PEKİ KAPTAN!
NE DERSİN RİK? 1000 KÜLÇE! ÜCRETİMİZ BÜ-YÜK BİR HIZLA ARTIYOR.
ŞİMDİ BİZİ DAHA İYİ İZLEYE-CEKLER-DİR.
O TAŞLARI BIRAKIN... TES-LİM OLUN!
HEY, DU-RUN! EĞER BİR ADIM DAHA ATARSANIZ KENDİMİZİ BU KAYALARIN TE-PESİNDEN ATA-RIZ VE SİZ DE ALTIN YERİNE HAVA ALIR-SINIZ.

HA, HA! GARSIA SİZİ CANLI OLARAK İSTİYOR AMA YARALANMAK YASAK DEĞİL!
AAH!
EĞER BECEREBİLİRSENİZ BİR GÖVDE KARŞILIĞINDA 500 KÜLÇE ALTIN ALACAKSINIZ.
BENİM BAŞIM DÖNÜYOR.
ONLARI DURDURMALI ...
!!?
OLDUĞUNUZ YERDE KALIN! YOKSA...
EĞER ATEŞ EDERSEN 1000 KÜLÇE KAYBEDECEKSİN, YANİ, YAŞAMININ BÜYÜK KAYBI.
AAAAAAAAAHH
AMA ATEŞ ETMEZSEM...
YAŞAMIN SÖZ KONUSU.

AAH
KAZANÇ İSTEĞİ NE ZARARLI TUTKU OĞUL!
AMİN! HAYDİ ÇABUK OL, ORMANA KAÇALIM.
BU ARADA, NYCTALOP'LU ASKERLERİ PEDREZ VE VALEZ ORSKAFAYA KAFA TUTMAYI GÖZE ALAMAYARAK GERİ DÖNMÜŞLERDİ.
"ŞAFAK" ADINDA BAŞKA BİR GEMİLERİ VARDI. BU YÜZDEN SALDIRIYA GEÇEMEDİK.
MİNAREYİ ÇALAN KILIFINI DA HAZIRLAR.
AMA KAPTAN!
ASLINDA BÖYLESİ DAHA İYİ. ADAMLARIMIZI VE GEMİLERİMİZİ TEHLİKEYE SOKMAK İSTEMİYORUM. AKLIMA DAHA İYİ BİR FİKİR GELDİ!
BU ADAMLAR, DÜŞÜNÜRÜN KARŞILIĞINDA BANA ALTIN VERMEYE HAZIRLAR. RİK'İ BANA GETİRDİKLERİ ZAMAN ONUN YAŞAMINA KARŞILIK ALTINLARI İSTİYORMUŞ GİBİ YAPARIM.
SONRA BİR FIRSATINI BULUR HEM GEMİYE, HEM DE ALTINLARA KONARIM. RİK'İ DE KORSANLIKLA SUÇLARIM.
HA! HA! ÇOK İYİ BİR PLAN BU KAPTAN!
BU ARADA RİK VE CİN ORMANA DALMIŞLARDI
BÖYLE KÖTÜ DÜŞÜNMEYİ BIRAK.
BİZİ KESİNLİKLE İZLEYECEKLERDİR. ELİMİZDEN GELDİĞİNCE ARAYI AÇALIM.
BATAKLIĞA DALMASAK İYİ OLUR.
HER ŞEY BİTTİ! BİZİ İZLİYORLAR! KÖPEKLERİ DE VAR. HAVLAMALARI DUYUYOR MUSUN?

ÜSTÜNDEKİLERİ ÇIKART. İÇİNİ TAŞLA DOLDURALIM VE BATAKLIĞIN ÜZERİNE BIRAKALIM. BELKİ BATAKLIĞI GEÇMEYE ÇALIŞIRKEN DİBE ÇÖKTÜĞÜMÜZÜ SANIRLAR.
ŞİMDİ BATAKLIĞIN ÇEVRESİNDEN DOLAŞARAK ORMANA GİDELİM. ÇABUK, KÖPEKLER YAKLAŞIYOR.
VE BİRKAÇ SANİYE SONRA...
BAKIN! İŞTE ORADALAR!
YOKSA BATAKLIĞI GEÇMEYE...
BELKİ DE BİR TUZAKTIR BU. AMA NASIL EMİN OLMALI? BATAKLIK ÇOK TEHLİKELİ!
ONLARIN KARARSIZLIĞI, RİK'LE CİN'E BİRKAÇ DAKİKA KAZANDIRDI...
BURADAN UZAKLAŞMALARINI SAĞLARSAK, BATI KIYISINA ULAŞABİLİRİZ.
RİK, YETİŞ!
BİR PUMA! ATEŞ EDERSEM, GARCİA'NIN ADAMLARI UYANACAK. AMA BAŞKA ÇAREM DE YOK!

RİK DENİZLER ASLANI
BU SES ORMANDAN GELİYOR!
SEN KÖPEKLERİ TUT. BİZ ONLARA PUSU KURACAĞIZ.
BANG
SAĞOL RİK!
SADECE SANA OLAN CAN BORCUMU ÖDEDİM CİN. AMA ŞİMDİ BU HAYDUTLAR İZİMİZİ BULACAKLAR!
ARTIK DAYANAMAYACAĞIM. SEN YALNIZ GİT! BEN ONLARI DURDURMAYA ÇALIŞIRIM.
SUS BAKALIM MORUK GEVEZE! BANA DAYAN / HAYDİ İLERİ!
CİN'İN YARASI YÜZÜNDEN HIZLARI AZALDI... VE AZ SONRA ...
İŞTE ORADALAR! ÖLDÜRMEK YASAK BACAKLARINA ATEŞ EDİN!
HERŞEY BİTTİ!
YAŞAMIMIZI UCUZA SATMAYACAĞIZ. BU ÖLÜ AĞACIN KÖKLERİ ARASINA SIĞINABİLİRİZ.
HİÇ UMUT KALMADI RİK! TABANCALARIMIZ DA BOŞALDI.
SEN GİZLENMEYE BAK!
BU AĞACA YILDIRIM ÇARPMIŞ. BAKSANA GÖVDESİNİN İÇİ BOŞ.

SEN ÖNDEN GEÇ...-TEPEYE BİR VARIRSAK...
CESARET! BAŞARMALIYIZ!
TÜH! BURADAN KAÇMIŞLAR.
GİDELİM!
VAY ŞEYTAN-LAR! BİZİ İZLİ-YORLAR
BU ONLARIN AKLINI BAŞLA-RINA GETİ-RİR.
AAAH
BANG
OVVV!

ONLARI İZLEMEK BİR İŞE YARAMAYACAK. ÜSTELİK KÖPEKLER BİZE DE SALDIRABİLİRLER.
VE RİK'LE CİN TEPEYE VARDIKLARINDA...
AĞACI ATEŞE VERELİM. DUMANA DAYANAMAZLAR...
KURU AĞAÇ ÖYLE BÜYÜK BİR HIZLA ALEV ALDI Kİ, BUNA KORSANLAR DA ŞAŞTILAR.
OH OLSUN! EĞER ATLAMAZLARSA DİRİ DİRİ YANACAKLAR.
GEÇ OLMADAN ATLAYIN!
SOYTARILARA BAK, ŞİMDİ DE YAŞAMAMIZ ONLAR İÇİN ÖNEM KAZANDI.
CİN ÇAREMİZ KALMADI. YA TESLİM OLMALI YA DA...
AMA BİRDEN MÜTHİŞ BİR ÇATIRTIYLA..
GERİ ÇEKİLİN!

ATEŞLE OYULAN AĞAÇ...
...YAKINDAKİ AĞAÇLARA ÇARPARAK DEVRİLMEKTEN KURTULDU.
KURTULDUK! AMA HALA TEHLİKEDE SAYILIRIZ!
YOK CANIM BAKSANA!
YANAN AĞACIN ALEVLERİ ÇALILARA VE SARMAŞIKLARA SIÇRAYARAK BİR ATEŞ DUVARI OLUŞTURDU...
HE! HE! ... ATEŞ DÜŞTÜĞÜ YERİ YAKAR!
BIKTIM SENİN ATASÖZLERİNDEN! ZAMAN KAYBETMEYELİM CİN!
DOĞRU BATI KIYISINA, ÖRSKAFA BİZİ ORADA BEKLİYOR.

Saldırı

GARSİA LİMANINDAKİ MADEN OCAKLARINDA TUTSAKLAR YAVAŞ BİR ÖLÜME TERKEDİLMİŞTİ
HAYDİ BAKALIM DUŞÜNÜR! TEMBELLİĞİ BIRAK DA ÇALIŞMAYA BAK. HEM HABERİN OLSUN, RİK'İN LEŞİ, KAPTANIN HUZURUNA ÇIKARILDI.
NE RİK ÖLDÜ MÜ?
EĞER BU SÖYLEDİKLERİN DOĞRUYSA, GARSİA'YI YERLE BİR EDERİM.
HA! HA!
BU SIRADA, BİR GİRİŞ KAPISINDA...
ÖRSKAFA'NIN ELİNDE İKİ GÜÇLÜ GEMİ VAR. ADAYA SALDIRABİLİRLER!
HA! HA! BİZİM KAPTAN! RİK'İN KARŞILIĞINDA "TUTSAKLAR GEMİSİ"YLE, İÇİNDEKİ ALTINLARI ALMAK İÇİN PAZARLIK YAPTI.
HANİ RİK ÖLMÜŞTÜ?

ELBETTE ÖLDÜ. AMA KAPTANIN BİR BİLDİĞİ VAR.
BENİM DE!
HA! HA! HA! ARKADAŞLARINA GÖNDERİLEN SANDALDAN RİK KILIĞINDA BİR TUTSAK ÇIKACAK. MÜTHİŞ BİR PLAN DEĞİL MI? HA! HA! HA!
MÜTHİŞ! AMA YA SENİN KARŞINA RİK ÇIKARSA ŞİMDİ?
HEM DE, HER ZAMANKİ GİBİ KANLI CANLI OLARAK!
OLAMAZ! İM... DAAT!
İSTEDİĞİN KADAR BAĞIR! ARKADAŞLARIN SESİNİ ANCAK CEHENNEMİN DİBİNDE DUYARLAR.
BEN... BANA.. A.. ACIYIN...
RİK!
SİLAHINI USLU USLU DÜŞÜNÜRE VER BAKALIM. YOKSA KARIŞMAM, HA!
İŞ.. İŞTE!
RİK! NASIL BAŞARDIN?
TAM O HAYDUTLARIN ELİNE DÜŞMEK ÜZEREYKEN ÖLÜ TAKLİDİ YAPTIM! CİN DE KAÇMAYI BAŞARDI...

BAŞKA GÖZCÜ VAR MI?
EVET TÜNELİN DİBİNDE.
HAYDİ GİDELİM! SEN ÖNDEN YÜRÜ!
HEY, DİEGO! NE OLUYOR..?
SAKIN ATEŞ ETMEYİN! BU... BU...
BU, ONUN SON DUASI, BİZİM DE SON EMRİMİZDİR!
DUR!
ÇABUK!
PANG
PANG
AAAH!..
OOOFFF!
ÜZGÜNÜM DİEGO, DUALARIN İŞE YARAMADI!
SİLÂHLARINIZI ATIN.
ZİNCİRLERİN ANAHTARINI VERİN BAKALIM. TUTSAKLARIN YERİNE SİZİ BAĞLAYACAĞIZ!
DAHA SONRA..
ŞİMDİ NE YAPACAKSIN RİK?
HEMEN KALEYE GİRMEMİZ GEREK. GARSİA BİR TUZAK HAZIRLIYORDUR. ÖRSKAFA VE CİN'E HABER VERMELİYİZ.
O SIRADA "TUTSAKLAR GEMİSİ"NDE...
GARSİA'NIN GEMİLERİ... BU PAZARLIĞIN ALTINDA KİRLİ İŞLER YATMASINDAN KORKUYORUM.

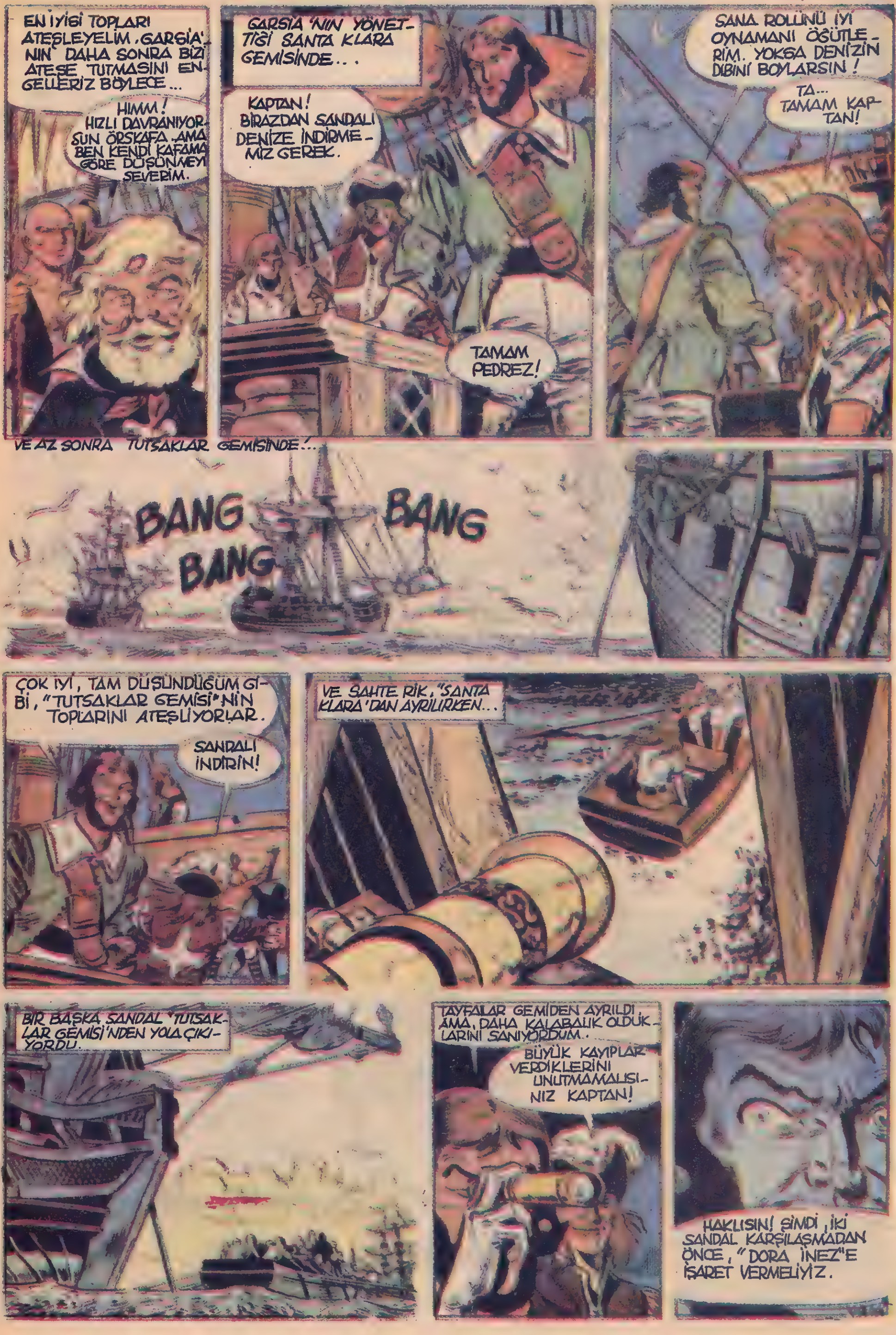

EN İYİSİ TOPLARI ATEŞLEYELİM, GARSİA'NIN DAHA SONRA BİZİ ATEŞE TUTMASINI ENGELLERİZ BÖYLECE...
HIMM! HIZLI DAVRANIYORSUN ÖRSKAFA. AMA BEN KENDİ KAFAMA GÖRE DÜŞÜNMEYİ SEVERİM.
GARSİA'NIN YÖNETTİĞİ SANTA KLARA GEMİSİNDE...
KAPTAN! BİRAZDAN SANDALI DENİZE İNDİRMEMİZ GEREK.
TAMAM PEDREZ!
SANA ROLÜNÜ İYİ OYNAMANI ÖĞÜTLERİM. YOKSA DENİZİN DİBİNİ BOYLARSIN!
TA... TAMAM KAPTAN!
VE AZ SONRA TUTSAKLAR GEMİSİNDE...
BANG
BANG
BANG
ÇOK İYİ, TAM DÜŞÜNDÜĞÜM GİBİ, "TUTSAKLAR GEMİSİ"NİN TOPLARINI ATEŞLİYORLAR.
SANDALI İNDİRİN!
VE SAHTE RİK, "SANTA KLARA'DAN AYRILIRKEN...
BİR BAŞKA SANDAL "TUTSAKLAR GEMİSİ'NDEN YOLA ÇIKIYORDU.
TAYFALAR GEMİDEN AYRILDI, AMA, DAHA KALABALIK OLDUKLARINI SANIYORDUM.
BÜYÜK KAYIPLAR VERDİKLERİNİ UNUTMAMALISINIZ KAPTAN!
HAKLISIN! ŞİMDİ, İKİ SANDAL KARŞILAŞMADAN ÖNCE, "DORA İNEZ"E İŞARET VERMELİYİZ.

SAFAGA VE SAN-
BEN RİK DEĞİLİM. BU BİR TUZAK!
GÖRÜYOR MUSUN ORBASA. ŞÜPHE ETMEKTE HAKLIYMIŞIM. SANA TOPLARI ATEŞLEMENİN YANLIŞ OLACAĞINI SÖYLEMİŞTİM. BEREKET VERSİN BOŞA DOL-
ATEŞ!
BOMM BOMM
BOMM
SERSEM! SANA KA-
AMA KAPTAN!
ÇABUK!

ŞAFAK, UZAKTAN, SANTA KLARA'YA ATEŞ EDERKEN, TUTSAKLAR GEMİSİ'DE, DONA İNEZ'İ HEDEF ALMIŞTI.
O SIRADA, SANDAL YÖNÜNÜ DEĞİŞTİRDİ VE DÜŞMAN GEMİYE DOĞRU İLERLEDİ.
SALDIRIYA HAZIRLANIN ARKADAŞLAR!
KAPTAN BİZE SALDIRACAKLAR VE...
HEP SENİN YÜZÜNDEN BU OLANLAR!
BU ARADA GARSİA LİMANINDA
YAŞASIN! ONLAR BİZE OYUN KURARKEN BİZ ONLARI OYUNA GETİRDİK!
KALEYE GİDİYORUZ!
KAPTAN GEMİYİ BIRAKMAYI DÜŞÜNMÜYORSUN YA?
DENİZDE YENİLİRSEK BOZGUNA UĞRARIZ ŞİMDİ ADAYI KORUMAYA BAKALIM!
GARSİA TARAFINDAN TERKEDİLEN DONA İNEZ'İ RİK'İN ADAMLARI ELE GEÇİRDİLER.

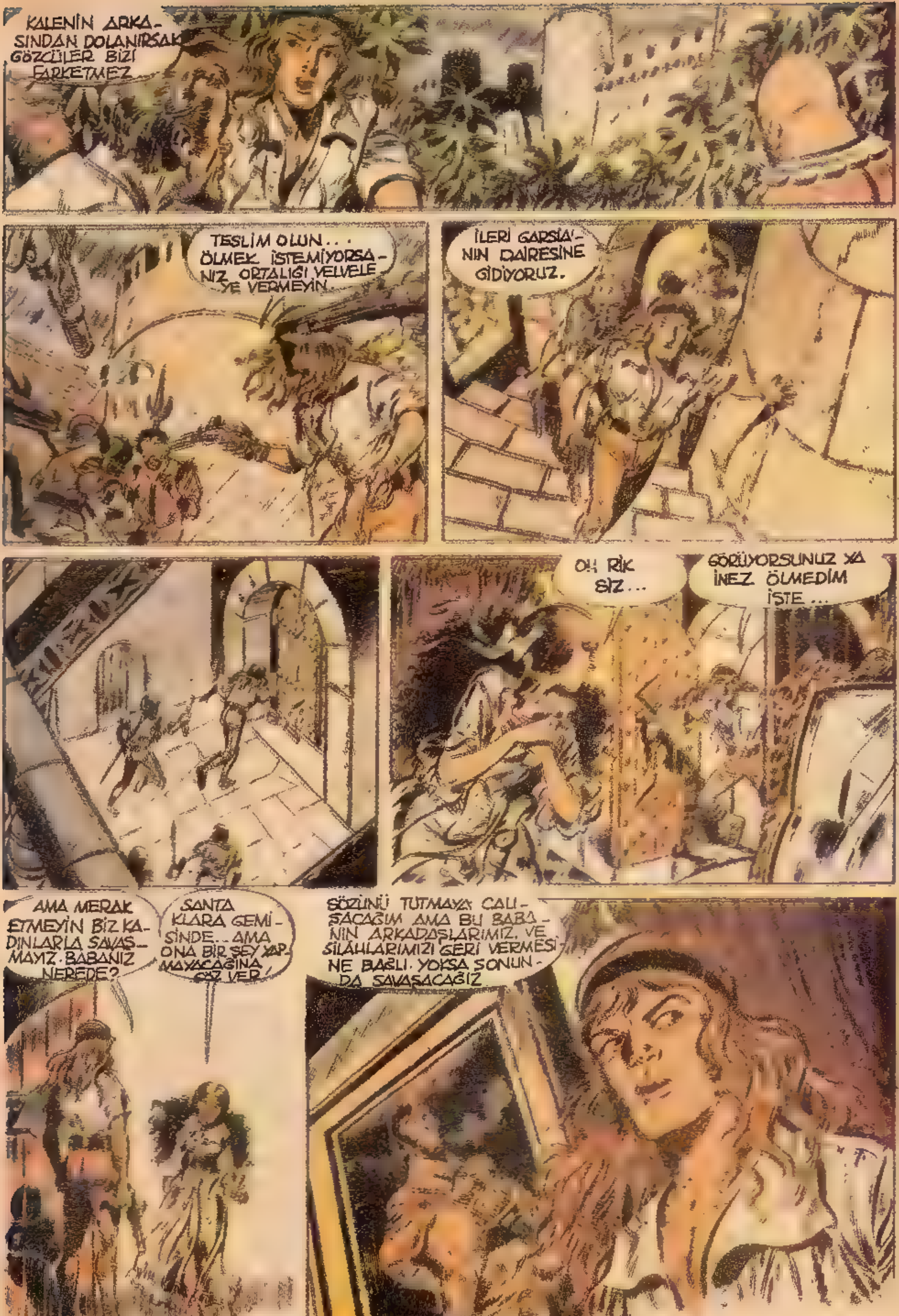
KALENİN ARKASINDAN DOLANIRSAK GÖZCÜLER BİZİ FARKETMEZ
TESLİM OLUN... ÖLMEK İSTEMİYORSANIZ ORTALIĞI VELVELEYE VERMEYİN
İLERİ GARSİA'NIN DAİRESİNE GİDİYORUZ.
OH RİK SİZ...
GÖRÜYORSUNUZ YA İNEZ ÖLMEDİM İŞTE...
AMA MERAK ETMEYİN BİZ KADINLARLA SAVAŞMAYIZ. BABANIZ NEREDE?
SANTA KLARA GEMİSİNDE... AMA ONA BİR ŞEY YAPMAYACAĞINA SÖZ VER
SÖZÜNÜ TUTMAYA ÇALIŞACAĞIM AMA BU BABANIN ARKADAŞLARIMIZ VE SİLAHLARIMIZI GERİ VERMESİNE BAĞLI. YOKSA SONUNDA SAVAŞACAĞIZ.

CÜRET EDERLER.
DA YOKEDERİZ.
RİRİZ ONLARA!
VE ONLARI GERİ PUS-
BAKARIZ. GÜMÜŞ MADEN
LERİNDE ÇALIŞMASI
PEDREZ! SENİN SARSIK
ONA SALDIRIRSAK

SERSEM RİK'İ TANIYORUM. KIZIMI SERBEST BIRAKACAKTIR. SEN GİDİP ONUNLA KONUŞACAKSIN...
SANTA KLARA, LİMANA GİRDİ RİK! EĞER GARSİA BİZE SALDIRIRSA...
DAYANMALIYIZ DÜŞÜNÜR! ÖRSKAFA VE ÇİN ADAYA GELENE KADAR, ONLARI OYALAMALIYIZ.
RİK DENİZLER ASLANI
İNEZ, KAÇMAYACAĞINIZA SÖZ VERDİNİZ. BİR TEHLİKE KARŞISINDA SİZİ KORUYACAĞIMA YEMİN EDERİM.
TEŞEKKÜR EDERİM.
OH! ŞURAYA BAKIN. PEDREZ GELİYOR.
BU BİR TUZAK OLABİLİR!
KAPTAN GARSİA'NIN SİZE BİR TEKLİFİ VAR RİK! KIZININ HAYATINA KARŞILIK SİZ VE ARKADAŞLARINIZIN ADAYI SERBESTÇE TERKETMENİZE İZİN VERECEK. İNEZ'LE BİRLİKTE SİZE GÖNDERİLEN SANDALA BİNECEKSİNİZ...
VE GEMİLERİNİZE VARINCA İNEZ'İ GERİ YOLLAYACAKSINIZ...
NE DERSİN DÜŞÜNÜR?
BU TEKLİFİ KABUL EDELİM! ARKADAŞLARIMIZIN ÇOĞUNU KAYBETTİK. DİĞERLERİNİ DE TEHLİKEYE ATMAYALIM.
BABAMIN HEMEN YELKENLERİ SUYA İNDİRECEĞİNİ SANMIYORUM. YOKSA... RİK'İN DİKKATİNİ BAŞKA YÖNE ÇEKMEK İÇİN BİR TUZAK MI BU? TANRIM, KİMİN TARAFINI TUTACAĞIMI ŞAŞIRDIM!

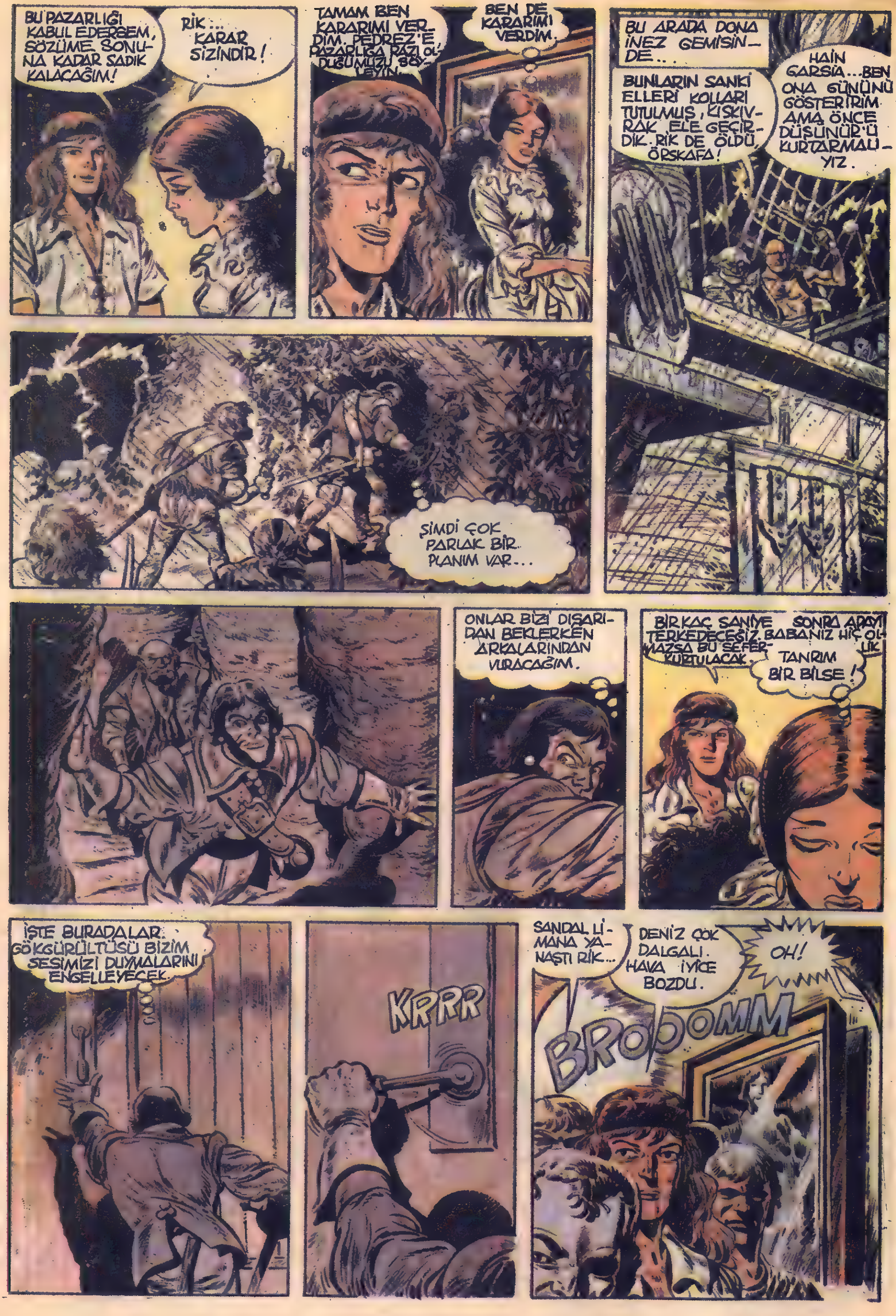
BU PAZARLIĞI KABUL EDERSEM, SÖZÜME SONUNA KADAR SADIK KALACAĞIM!
RİK... KARAR SİZİNDİR!
TAMAM BEN KARARIMI VERDİM. PEDREZ'E PAZARLIĞA RAZI OLDUĞUMUZU SÖYLEYİN.
BEN DE KARARIMI VERDİM.
BU ARADA DONA İNEZ GEMİSİNDE...
BUNLARIN SANKİ ELLERİ KOLLARI TUTULMUŞ, KISKIVRAK ELE GEÇİRDİK. RİK DE ÖLDÜ, ÖRSKAFA!
HAİN GARSİA... BEN ONA GÜNÜNÜ GÖSTERİRİM. AMA ÖNCE DÜŞÜNÜR'Ü KURTARMALIYIZ.
ŞİMDİ ÇOK PARLAK BİR PLANIM VAR...
ONLAR BİZİ DIŞARIDAN BEKLERKEN ARKALARINDAN VURACAĞIM.
BİRKAÇ SANİYE SONRA ADAYI TERKEDECEĞİZ. BABANIZ HİÇ OLMAZSA BU SEFERLİK KURTULACAK.
TANRIM BİR BİLSE!
İŞTE BURADALAR. GÖKGÜRÜLTÜSÜ BİZİM SESİMİZİ DUYMALARINI ENGELLEYECEK.
KRRR
SANDAL LİMANA YANAŞTI RİK...
DENİZ ÇOK DALGALI. HAVA İYİCE BOZDU.
OH!
BROOOMM

SAKIN ATEŞ ET-MEYİN !
KORUYUN KENDİ-NİZİ ARKADAŞ-LAR !
ONLARI BOZGUNA UĞRATACA-ĞIM !
İYİ Kİ BURAYA KADAR GELDİN GAR-SİA. KIZINA SENİN PEŞİ-Nİ BIRAKMAYACAĞIMI SÖYLEMİŞTİM.
AMA ŞU ANDA SENİN HAREKETİN BU SÖZLEŞ-MEYİ İPTAL ETMİŞ BULUNUYOR...
VE SENİ KESİNLİK-LE YENECEĞİM.
AAAH!
NE O KAÇIYOR MUSUN?

DOĞRU HAKLISIN. BAŞBAŞA KALACAĞIMIZ BİR YER BULMALI-YIZ.
VE HESAP-LAŞMALIYIZ!
RİK DENİZLER ASLANI
AL BAKA-LIM BUNU!
FAKAT GARSIA KAPIYI KAPADI...
SLAM
HA! HA! HA! FAZLA KONU-ŞUYORSUN SEN!
VE AZ DÜŞÜNÜYOR-SUN. BİR ŞEYİ HESABA KATMA-DIN.
BENİM GÖZLERİM KARANLIK-TA DA GÖRÜR. ŞİMDİ SUS VE BEKLE BAKALIM.
KRRR
KRRR
ŞANSIM VAR-MIŞ AMA BİR DAHAKİ SE-FERE...
Y.DN.5

BRO-OMM-
İŞTE TOPLAR PATLIYOR ÖRSKAFA VE CİN ADAYA YANAŞTILAR!
NE YAZIK Kİ ÇOK GEÇ ARTIK!
BU SEFER ELİMDEN KURTULAMAZSIN RİK!
O SIRADA, BİR YILDIRIM GÖĞÜ AYDINLATTI... VE
BROMMM
AMAN!
AAHH!
KENDİNİ KURTAR GARSİA. SENİ BIRAKIYORUM...
AMA BEN ÖLÜMÜ SEÇTİM RİK!
AAAAAAAAA

ZAFER! ADA ARTIK BİZİM...
VE DAHA SONRA...
BABANIZ KENDİNİ DENİZE ATTI. ŞİMDİYE KADAR İZİNE RASTLAMADIK. DALGALAR ONU SÜRÜKLEMİŞ OLACAK.
DALGALAR... VEYA KÖPEKBALIKLARI!
BİZİM GÖREVİMİZ BİTTİ İNEZ. DÜŞÜNÜRÜ KURTARDIK. YA SİZ? SİZ NE YAPACAKSINIZ?
BEN BURADA DOĞDUM. ANNEM VE BABAM BURADA ÖLDÜLER. BURADA KALACAĞIM RİK!
SİZ GÜÇLÜ VE CESSUR BİR KADINSINIZ. AMA BİR TEHLİKE VEYA ZORLUK ANINDA BİZLERİ ÇAĞIRACAĞINIZA SÖZ VERİN.
GERÇEK BİR ŞÖVALYE GİBİ DAVRANDIN RİK... AMA KADINLARIN TEHLİKELİ HASIMLAR OLDUĞUNU UNUTMAMALISIN!..
ONU HİÇ BİR TEHLİKE YILDIRAMAZ!
HMM!
HA! HA! HA!
DEMİR ALMAYA HAZIRIZ ARKADAŞLAR!
SON